

**TRINDADE**

## Relatório

### População

Na freguesia da Trindade, para além da sede de freguesia, existe outro aglomerado urbano que é o Cantinho da Ribeira.

Esta freguesia teve o seu máximo populacional em 1940 com 2710 habitantes.

De acordo com o recenseamento de 2001, a população de Trindade era de 345 habitantes, 260 dos quais residiam na sede de freguesia, 6 no Azinhalinho, 4 em Pombeiros e os restantes 75 em montes isolados.

Para além dos montes já referidos referem-se ainda o Monte do Vale, o Monte da Estrada, Monte Corralinho e Monte da Granja.

De 1981 a 1991 a população teve um decréscimo de 22,6% e de 1991 a 2001 teve um decréscimo de 21,2% e entre 2001 e 2011 teve um decréscimo de 20,6%.

De acordo com os dados provisórios dos censos de 2011, Trindade tem uma população de 274 habitantes.

A população deste aglomerado urbano tem vindo a sofrer um decréscimo constante ao longo das últimas décadas. Verifica-se uma grande concentração da população na sede de freguesia (75,4%).

### Alojamentos

De acordo com os censos de 2011, dos 242 alojamentos desta freguesia, 45,9% correspondem a residência habitual, 48,8% são residência sazonal e 5,4% estão desabitados.

De acordo com os censos de 2001 3,1% dos fogos não tem electricidade 20,3% não tem água e 19,5% não tem esgotos.

### Infra estruturas

O abastecimento de água à Trindade é feita através da água do Roxo. Possui um reservatório próprio com capacidade de 150m<sup>3</sup>.

Possui ETAR nova e um emissário novo que em parte não tem serventia, o que deveria ser assegurado. A ETAR vai ser melhorada.

A rede de esgotos deste aglomerado é unitária.

Segundo dados cedidos pela Divisão de Serviços Urbanos da Câmara Municipal de Beja, relativos à contentorização, Trindade possui 19 contentores de 800 litros e no Cantinho da Ribeira existem 6 contentores da mesma tonelagem.

Os entulhos são depositados em lugar definido pela Junta de Freguesia.

Os chamados monstros domésticos são depositados em lugar definido pela Junta de Freguesia donde são posteriormente removidos pelo serviço de recolha da DSU quando solicitado para este propósito periodicamente.

A recolha dos resíduos sólidos na Trindade é realizada três vezes por semana: às segundas, quartas e sextas-feiras. No Cantinho da Ribeira a recolha é efectuada quinzenalmente.

Quanto ao destino final dos RSU após a recolha realizada pelos circuitos, são os mesmos encaminhados para o Aterro Intermunicipal.

Na Trindade estão colocados 1 ecoponto completo e mais 2 vidrões e 1 papelão para a recolha selectiva, sendo estes resíduos recolhidos pela Resialentejo e enviados para reciclagem.

## Equipamentos

Actualmente existem os seguintes equipamentos:

- Posto médico
- Escola EB 1º ciclo (desactivada)
- Educação Pré-Escolar Itinerante (a funcionar na Escola)
- Casa do Povo (onde funciona o Centro cultural Desportivo da Trindade e o Clube de Caçadores e Pescadores da Trindade)
- Grande campo de jogos
- Casa Mortuária
- Junta de freguesia
- Parque Infantil (no recinto da Escola)
- ETAR
- Posto dos CTT (nas instalações da JF)
- Centro de Convívio
- Cemitério
- Igreja

É intenção da Junta de Freguesia dotar o aglomerado dos seguintes equipamentos

- Polidesportivo
- Centro de dia/Centro Comunitário
- Pavilhão Polivalente

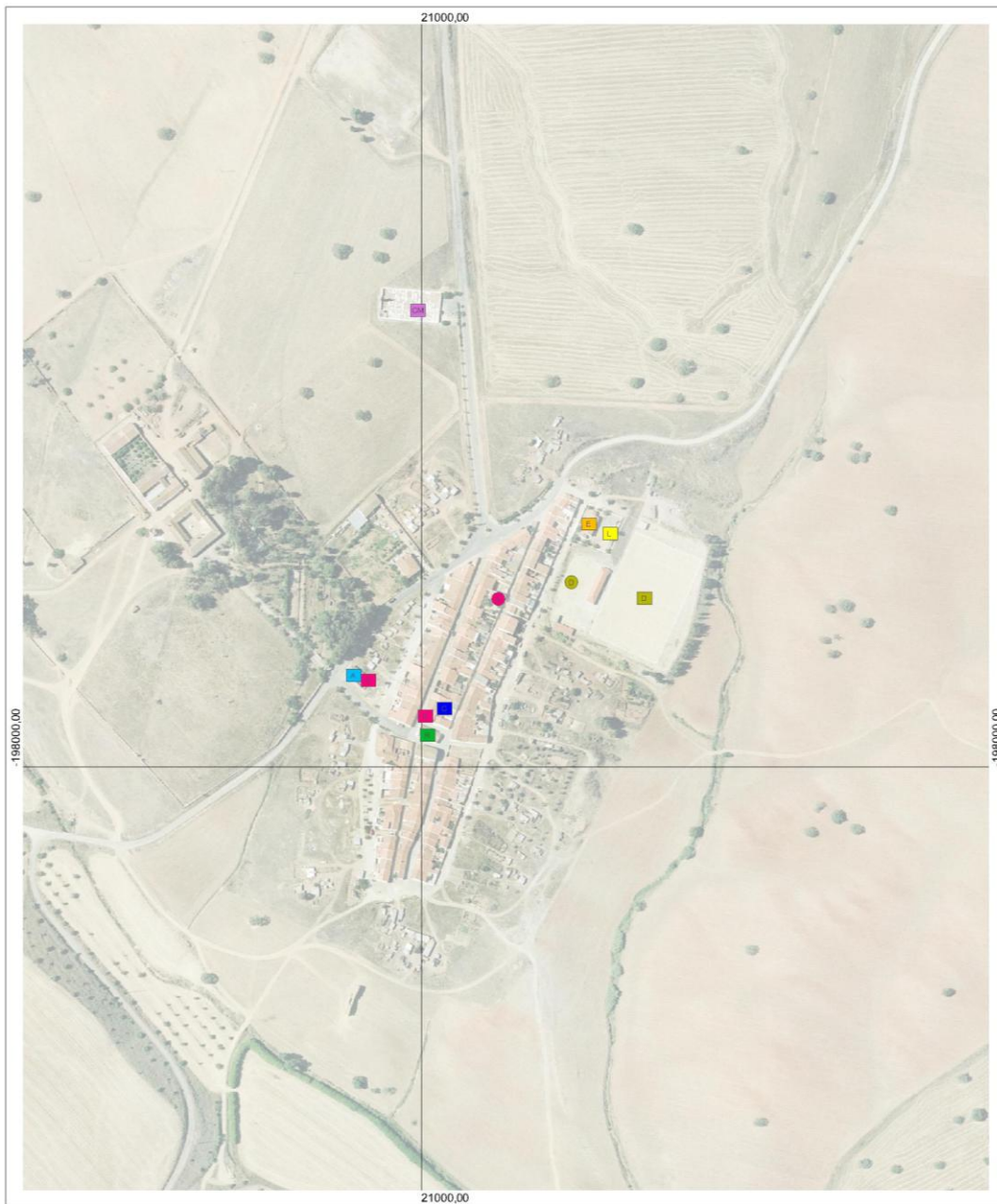

Existente	Proposto	
		RELIGIOSO SAUDE E SEGURANCA SOCIAL
		ADMINISTRATIVOS
		ENSINO
		DESPORTO
		CULTURA
		RECREIO E/OU LAZER
		CEMITÉRIOS E/OU CASAS MORTUARIAS

**P D M B E J A**



Equipa Técnica

CÂMARA MUNICIPAL DE BEJA

Título do Desenho

**TRINDADE - Equipamentos**

Escala  
1:5000

Data  
julho 2013

0 100 200

ELIPSOIDE = HAUFORD PROJECCAO = GAUSS-KRUGER DATUM = DATUM 49

Preçisão Posicional Horizontal = 1,00m

CARTOGRAFIA DE REFERENCIA = ORTOCARTOGRAFIA A ESCALA 1:10000

Propriedade DGT / AMBAAL, Produtor MUNICIPALIA SA, Coleçao de 2008

Horizontação: 08/02/2010, por Despecho de Entidade competente

Exatidão Posicional: Planimétrica = 1,0m; Topográfica 30%

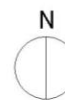

Nº de Desenho

PDM 03.17 (b)

## Transportes

Trindade é servida, durante a semana, diariamente por uma carreira local e duas regionais.

Em análise à oferta disponibilizada pela RA, verifica-se que se encontram assegurados os horários laborais correntes dos períodos da manhã (chegada a Beja às 7.53h, 9.00h e 9.25h) e tarde (14.33h).

No período nocturno, a população da Trindade só dispõe de uma carreira para Beja – 18.48 h; carreira esta que só se realiza durante o período escolar.

No retorno, a última carreira é às 19.10h, situação que não permite grande flexibilidade tanto para a classe trabalhadora como para as pessoas que pretendem usufruir da cidade até à noite.

Constata-se que no período designado “não escolar”, são eliminados 7 horários no sentido Beja – Trindade (partida às 13.35h com chegada às 14.06h e partida às 16.40h com chegada às 16.05 h), e 1 no sentido Trindade – Beja (partida às 18.48h e chegada às 19.08).

Nos fins-de-semana o aglomerado é servido por um serviço público de táxis colectivos com saída de Beja às 8h00m e às 13h30m e partida de Trindade às 8h30m às 13h45m aos sábados e saída de Beja às 13h50m e 18h e partida da Trindade às 14h20m e 18h30m aos Domingos. O tempo do percurso é de 15m.

No Ano Lectivo 2010/2011 os transportes escolares colectivos serviam 13 jovens de Trindade, dos quais 2 frequentavam o 2º ciclo do ensino básico, 7 do 3º ciclo e os restantes 4 o ensino secundário. Este transporte é assegurado pelas carreiras local e regional.

O transporte dos jovens provenientes dos montes e da freguesia da Trindade para a Escola EB 1/JI de Albernôa é assegurado pela Junta de Freguesia da Trindade ao abrigo de Protocolo com o Município e distribuem-se da seguinte forma:

- Trindade – EB 1/JI Albernôa – 4 crianças
- Monte da Chaminé – EB 1/JI Albernôa – 1 criança
- Monte da Popa – EB 1/JI Albernôa – 2 crianças

## Propostas da versão inicial do Plano (1992)

Trindade não foi objecto de análise na versão inicial do Plano.

## **1ª Revisão do PDM (2000)**

Trindade também não foi objecto de análise na primeira revisão do plano.

### **Justificação para a necessidade de definição de esquema de ordenamento**

Este aglomerado rural tem conforme se pode concluir pela caracterização efectuada, dimensão, características e dinâmicas semelhantes a alguns aglomerados objecto de análise no âmbito do Plano Director de Beja.

O facto deste aglomerado não possuir perímetro urbano definido tem gerado algumas dificuldades na gestão deste território, principalmente quando surgem pretensões de expansão, mesmo que pontuais, ou de localização de equipamentos.

No caso concreto da Trindade, a situação é por vezes muito complexa pois a sede do concelho está implantada no seio de uma grande propriedade o que torna fundamental a definição do perímetro urbano para ordenar e gerir estes aglomerados de forma coerente.

### **Propostas para a 2ª revisão:**

O perímetro urbano proposto com 6,05ha, engloba todo o aglomerado consolidado prevendo na sua periferia uma zona de equipamentos a poente e outra anexa à zona desportiva existente no total com 0,50ha, assim como um área urbanizável residencial com 0,53ha e outra para actividades económicas, a nascente, com 0,23ha .



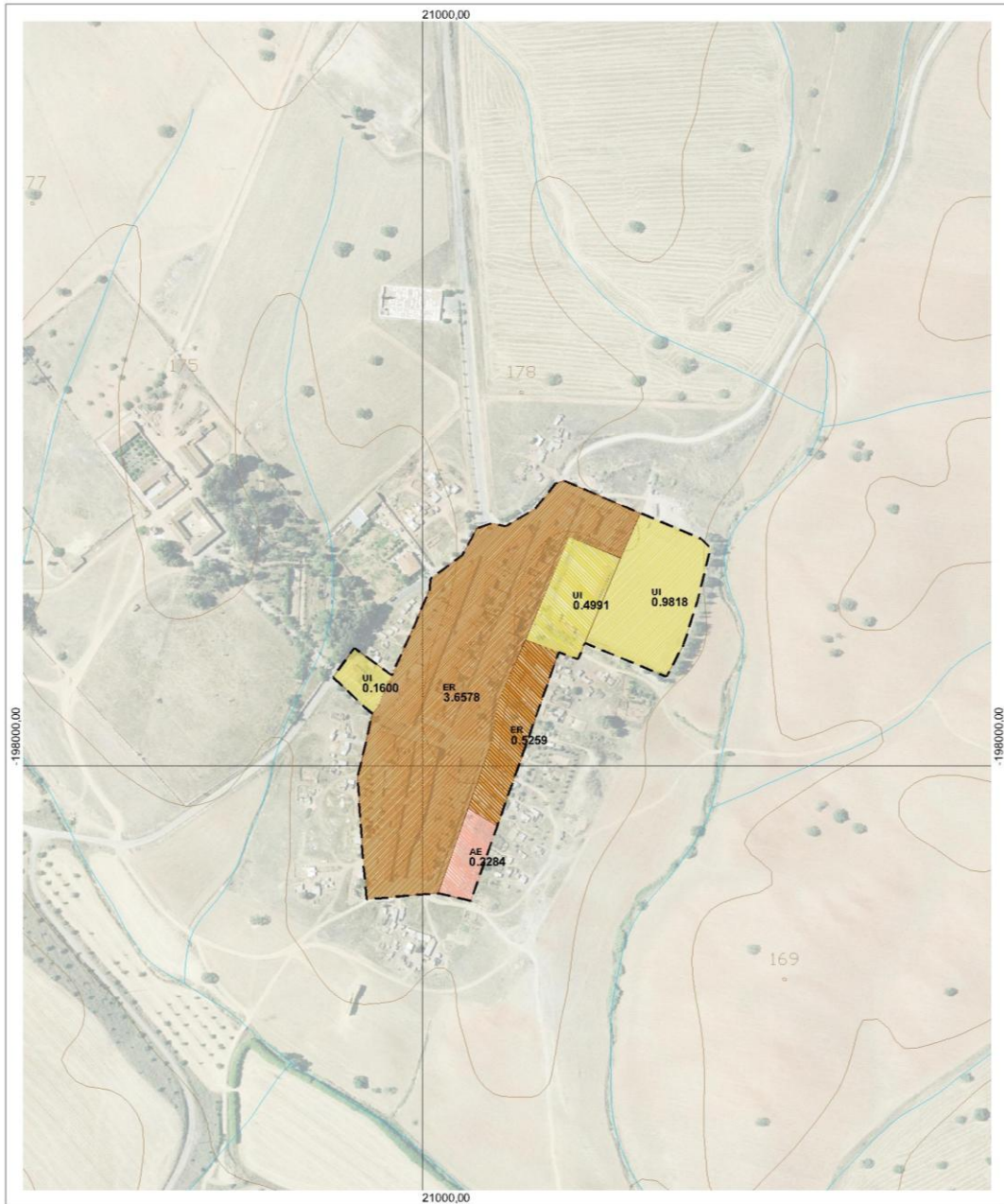

P D M B E J A



Equipa Técnica  
CÂMARA MUNICIPAL DE BEJA  
Título do Desenho

TRINDADE - Qualificação do Solo (Áreas)

Escala Data  
1:5000 julho 2013

0 100 200  
ELIPSOIDE = HAUFORD PROJEÇÃO = GAUSS-KRUGER DATUM = DATUM 49  
Precisão Posicional/Vertical = 1,0m  
CARTOGRAFIA DE REFERÊNCIA = ORTOCARTOGRAFIA A ESCALA 1:10000  
Propriedade DGT / AMBAAL, Produtor MUNICIPALIA SA, Coteado de 2008  
Habilitação: 08/09/2010, por Despacho de Entidade competente  
Exatidão Posicional: Planimétrica = 1,0m; Topográfica 30%  
CARTA MILITAR DE PORTUGAL, 1:25000  
Série 1898, Projeção: Proctor/Gauss  
Edição e Atualização de 2005 / 2008 (Licenças de Utilização 096-CCO-0065 / 096-CCO-0066)  
Exatidão Posicional: Planimétrica = 3,11m; Altimétrica = 1,01m; Topográfica 30%  
Conversão de coordenadas realizada pelo GeE

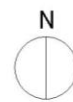

Nº de Desenho

PDM 03.17 (c)

- - - PERÍMETRO URBANO PROPOSTO - 6.0531 ha			
SOLO URBANIZADO	ER	3,6578 ha	SOLO URBANIZÁVEL
	UI	1,1419 ha	
	ER	0,5259 ha	
	AE	0,2284 ha	
	UI	0,4991 ha	